寧波日報

中華民國三十五年七月十九日（星期五）
今日本報一大張　售國幣八十元

地址：寧波和義路七十二號
編輯部：和義路七二號
經理部：中山東路二九一號
電話：四一九號　五一五號

第一四〇四號
發行人　沈明才　汪煥章
內政部登記證警字第一〇六二五號
中華郵政登記認為第二類新聞紙類
浙江郵政管理局執照第七六號

本報改訂廣告費刊例

一、封面長行：每日每行國幣一千六百元（二行二天起碼）
二、報名下：每日五千元
三、方格：每方格：每日二千二百元

報費每份每月二千四百元另售每份八十元

喜訊從天而降
好烟隆重問世

大號天鵝香烟

上海國華烟廠出品

今日開始發售

寧波辦事處　中馬路廿五號　電話一四五三

本烟特點　不求裝潢奢侈　但使烟味美妙　吸時芬芳撲鼻　吸後餘味無窮

律師毛翼虎受任余氏常年法律顧問並代表緊要聲明

本律師茲受任上開當事人聘爲常年法律顧問嗣後如有侵害其一切權益者當依法盡保障之責並據當事人余子葆根早年因嗜賭成性妄行不端早經國民政府破產宣告後經族親與余婦任氏兩人同意將家產交由余子葆根管理嗣後余葆根先後出賣抵押全部財產……同意分外共同決議將祖遺顧慈房財產……民國三十一年六月……務所：碶閘街一八〇號　電話：七四一一號

有全部財產立據各別分授嗣後……自行管業互不侵越……以維私有產權等語前來據此特代表聲明如上

讀者文摘

發行人　張泉生
主編　費子倫　余執

半月刊　一卷五期出版　每冊六百元

論中國共產黨　還有什麼可說　盛世危言　軍人命苦　爲縣民的不平　中國文化的悲劇　吉福的籍聯……

美國配領導世界　一切爲了國家民族　三語　原子彈不應祕密　等待自己的控訴　裸女吟　出賣海洋

不折不扣　男女關係　非律賓歸去來兮　心不在焉　電影院風景綫　……之味道　新……

出版者　讀者文摘半月刊社　上海福州路六五〇號　電掛二〇〇五號

總經售　美聯公司書報部　上海漢口路同安大樓　中國文化服務社總社　上海福州路六七九號

直接定戶每份須繳六千元　優待試閱三期一千三百元

邵仁福緊要啓事

聲明所有文行忠信公有產如有質押等情未經本人同意及簽字概作無效特此

史佩左律師受任翁周鳳英常年法律顧問並代表警告

並據委稱在江北岸二橫街四二號三樓……祇約其井本人以平……於七天內正式……無權處理自亦無可奈何……依法進行……語前來據此合代啓事如上

本律師茲受任上開當事人常年法律顧問嗣後如有侵害其一切權益自當依法保障之……特此委請律師代表……

劉來法胡國樑緊要啓事

劉來法胡國樑……於本年三月依法公證在案茲以劉來法胡國樑等名……旅館……將是旱轉……他人開設……務所：寧波義路六〇號　電話：一〇四〇號

蔡業周有蓉會計師復業並合組浙東會計師事務所通告

地址：東後街八十七號自來水公司三樓　電話：一〇九九號

呂德柏德梓爲坟田防人侵佔通告

府成立施行土地登記法時，又於民國十九年六月間同市政府呈請土地登記……

百樂門飲冰室

中山公園內

桶頭淇淋每桶三千元　來電即送電話一一三五九

奉化萬竹鄉王石氏與繼子王洪正脫離繼祧關係鄭重聲明

緣氏夫祿昭於民國五年間去世臨終時曾由氏夫兄……將第二子洪正過繼以承宗祀當時未……身幸福計邀集族……經氏之同意亦未曾議立……脫離繼祧關係此後氏之產業由氏作主……不得干涉特此鄭重聲明

請本埠各布廠注意

本廠麵粉袋需用細布每疋二四幅門長四十碼重七斤十二兩如願定織者請駕臨江東東勝路本廠業務處面洽

太豐麵粉廠啓　電話：一〇二六號

推受股聲明

鄙人等前在寧波東渡路一百五十號合資開設新裕泰百貨號茲因任呂年等無意經營該號……推股人……

東南日報招設鎮海定海慈谿分銷處啓事

查鎮海等三縣本報分銷處，均須調整，有意在上開各縣分銷本報者，希即逕函杭州衆安橋本報發行課洽辦爲荷。

東南日報社業務部啓

寧波魚市場公告

總字第一二二號

案准浙海關稅務司公署七月十六日發字第一二〇號公函內開：「本依照海關管理航海民船航運章程之規定凡漁船不得經營貿易違者即將船貨充公又凡航海民船無論經營國內或國外貿易不得從事漁業違者得處以罰金……」等由准此除分行外合亟通告各經紀人卸貨人暨各漁船……知照

孫信贈律師代表宏源愼記魚行經東戴開康君受盤聲明

據宏源愼記魚行經東戴開康君……受盤……

三一中學催遷荒墳通告

……本中學北面園地內有荒墳一座向無人管……

奉化溪口私立武嶺學校招生

（一）名額：初秋一新生五十名初秋二插班生……高中農科秋一新生四十名……
（二）報名：……
（三）考期：……

岱山輪船修竣復航啓事

本輪原行駛寧波鎮海定海沈家門普陀岱山隔日往來前因本輪地軸損壞業已修竣自本月十六日起照常行駛特此通告

岱山輪局啓

馬帥偕司徒雷登蒞廬 晉謁蔣主席呈遞國書

美大使俟呈遞國書後將趕回首都
馬帥赴牯嶺係商討蘇北停戰事宜

馬歇爾

【中央十八日牯嶺電】今日牯嶺街市家家戶戶懸旗張燈，歡迎和平使者馬歇爾元帥。馬帥係於十八日下午二時四十五分由京乘專機來潯，欣然接受潯市之熱烈歡迎後，即轉道來牯。五時五十分，經牯嶺進街市，馬帥夫人及廬山夏令營青年男女代表百人，迎於小天堂，王陵基及山中公務員在街頭列隊恭候，馬帥自肩輿中點首示謝，逕往河西路四十號休息，薄暮復偕夫人參觀四十六號美軍招待所，並在門外溪旁公路上散步，偶遇路人請求簽字，均慨然應允。

【中央十八日牯嶺電】今日抵牯之司徒雷登大使，行裝甫卸，即在寓接見記者，謂呈遞國書時日，正俟蔣主席核定，在未呈遞國書前，能否先謁蔣主席，亦待主席決定。有人叩以中國時局，大使謂：剛離教界，走入政界，應少說話。大使並謂：廿年前，曾數度來此山遊覽，對山中情景頗感親切，俟呈遞國書後，即返南京處理館務，短期內不擬回國，惟擬於平津結束燕大校務。

【本報十八日下午一時，京專電】司徒雷登大使，定今日下午一時，乘專機飛往廬山，外交部禮賓司司長李駿，科長王季徵，已於今晨九時飛潯轉牯嶺，對於遞呈國書事宜有所布置。美國國書已由華府飛運到京，今日由司徒雷登大使帶往廬山。據司徒稱，渠在京尚有許多事務未了，俟明日遞呈國書以後，明日下午即行趕回南京，料理一切事務，俟辦完後，再飛廬山。馬歇爾特使今日與司徒同機飛廬，馬特使在廬擬作數日勾留。

【本報十八日南京專電】馬歇爾特使赴廬山謁蔣主席，係商討蘇北停戰事宜。蘇北之戰停止，則談判即可於南京或廬山繼續舉行，但目前尚未獲得停戰之良好辦法。

【中央十八日南京電】馬特使及新任美駐華大使司徒雷登，十八日下午一時二十分，乘馬帥五星座機自京飛潯，美大使館參贊斯麥斯及夫人偕行，外部交際科科長王季徵陪同前往。司徒大使定呈遞國書後即返京，馬帥夫婦將暫留牯嶺小憩，爲主席及夫人之上賓。

【中央十八日南京電】牯嶺十八日電話：美新大使司徒雷登，定十九日晨十時，由國府禮賓沈昌和參事皮宗闞、外部禮賓司長李駿，陪同赴主席行邸呈遞國書。

日貴族院及衆議院 望通過全部新憲 保持日皇爲立憲君主
蘇報抨擊日反動勢力

日皇裕仁

【中央十八日東京專電】日議會人士告中央社記者稱：貴族院及衆議院俱望通過全部新憲法，或稍予修改而通過，新憲法中規定日皇裕仁爲立憲君主，及摒棄戰爭爲日本人民之最高權力之兩項條款，仍將保持不變。

【中央十七日莫斯科專電】紅星報今日載有日本反動之加強一文，據謂：吉田茂組閣以來，日本反動勢力遂向民主運動進攻，意在破壞日本民主化之進行，並增強反動派政府之組織，文內指責美佔領當局實際上竟鼓勵日本反動派而不加阻止，並詳述美佔領當局限制日本工會所採取之種種方法，最後要求停止日本反動勢力，又謂：換現日本民主化之決議案，實爲有關各國肅清日本帝國主義侵略之迫切工作。

日三井財閥崩潰初步 決定解散家族會 惟尚須盟軍當局批准

【本報十八日上海專電】據負責方面今日消息，日本財閥三井家族會議，已決定解散，此舉殆爲數個三井財閥崩潰之初步，三井財閥全部資產總值達二百五十億元以上，解散之決定必須經佔領軍當局批准，佔領軍現將審查此種解散是否藉此逃稅或規避佔領軍命令。

美人將在日韓發新幣

【合衆十七日東京電】日本，朝鮮，琉球美軍及普通美國人民，將於十九日以舊日元幣掉換新日元幣，自十九日起，舊幣將不能用于美軍商店郵匯或對美匯款，留有舊幣者，仍可向日本商店購物，十九日起舊幣可隨時掉換新幣，然新幣不准掉換舊幣，日政府已禁止日人持有新幣，凡藏有五千元新幣者，處三年徒刑，美國財政部已發行新幣六億八千餘元，且已運至東京供日本朝鮮琉球美人之用。又訊：新幣之發行，旨在防止大規模黑市交易，且使美軍匯款回國。

日本出口貨物增加

【中央十七日東京電】據盟軍總部經濟科學組進出口課課長佛萊明：日本於五六七三個月內，可望出口價值一億餘元之貨物，較三個月前增加百分之九十，並計劃於本年下半年輸出總值四億元之貨物。

黃河堵口復堤工程進行實情
水利委會負責人答記者問

【中央十八日南京電】記者頃赴訪水利委會負責人，詢問黃河花園口堵口及下游復堤工程進行情形，承答如次：問：堵口復堤工程，進行遲緩，其計劃何在。答：一、黃河花園口堵口及下游復堤工程，本會原計劃上年十一月開始，至今年年底「前提辦完成」，十月間組織勘測隊三隊，分別担任測豫冀魯三省堤防情形，以爲施工依據，除豫境堤段如期勘測完成外，冀魯兩省因在中共區域，勘測隊不能進入工作，至今春美籍塔德顧問偕同本會及黃委員高級技術人員，前往下遊考察至冀，即受阻，幾經交涉，始允放行，對於勘測隊之入境，終未許可，此爲本會堵復計劃未能早日實現之最大原因。二、本會因鑒於下游復堤工作不能推進，當即擬在中共區域之堤段交由中共負責辦理，適於五月十七日中共代表來京，即由本會邀請聯總行總等有關機關，商定施工事項，在中共區內地段，由中共辦理，原望從此可以順利推進，不料前月竟有共軍炸毀新鄉孫王墳石場開山之員工十五人之慘案，嗣後仍時有擾害，近據報告，中共區域堤段確已發動民工進行，但時間已遲，堵口工程甚鉅，仍不能如預定計劃完成。問：關於工款一節，據中共方面稱：需款八十億元，截至現在止，僅由政府撥發四十億元，至下游魯境內復堤工作，進行困難，其情形如何？答：工款之撥發，必須根據計劃預算，及配合工程實際情形，此不僅對黃河工程如此，所有復堤工程均然，黃河方面准美籍顧問塔德建議，關於中共區復堤工程付款辦法，請將該款交由行總負責轉發，其發給標準，係按照工程進度，按旬計值發款，本會接准此項建議，復爲堵口復堤配合進行及加緊趕辦計，即已先後簽交行總之款四十億元，請根據塔德建議，按期轉發，事實上政府對於中共區域工款之撥發，絕無遲延。問：是否不問復堤工程進行如何，即進行堵口放水。答：我中央政府對全國同胞一視同仁，絕不願此堵口合龍，另造成一汜濫，故彼決，必待復堤工程告一段落之後，此爲預定之計劃。

政院爲統一機關物資供應 設物資供應委會

【中央十八日南京電】行政院爲統一掌理各機關物資供應並對駐國外人員之物資供應機構集中指揮與監督，特設立物資供應委會，由行政院長兼任主席，委員六至八人，由院長聘請，會議由主席召集，初開會時，如遇有必要得邀請有關機關指派代表列席，另設簡任秘書長一人，襄助會務。

蘇北國軍調兵秣馬 嚴陣以待新攻勢
共軍積極增兵淮陰以南區
晉南地區共軍發動大攻勢

【本報十八日南京專電】蘇北共軍攻勢，雖經阻遏，但匪已繼續自魯南調集淮陰以南，準備新攻勢，國軍亦調兵秣馬，嚴陣以待，戰局前途極具信心，大致蘇北不出九月份，當可徹底明朗。南通，六合、揚州、海州等地，雖仍感受共軍威脅，然治安絕對無虞。

【本報十八日鎮江專電】泰興城內之共軍，迄昨午爲止，業已全部肅清，宣家堡亦由國軍奪回，口岸鎮情勢已趨安定。前數日之緊張形勢，顯陷國軍之毅然反擊而趨於安定。查此次共軍進攻泰興之兵力，係由共最精銳之第六師所部十六、十八兩旅，共計六個團之兵力，於十五日起猛力進攻，當時城內國軍祇有兩營，經一晝夜之苦戰，卒破共軍長人，但國軍殘餘部隊，仍能化整爲零，憑藉各處工事與共軍苦戰，迄援軍到達，遂能裏應外合，一舉克復。當時共軍被殲之數甚衆，城內各街巷到處屍體縱橫，慘不忍睹。

【中央十八日徐州電】一、共軍十五日續向六合東北西三面南攻，激戰至十七日，被國軍逐退。十八日晨，共後續部隊增至萬，繼續向國軍猛撲，現正激戰於馬家集莊鎮集以南地區。二、向來安進犯共軍已被國軍堵止於城東北十五公里地帶，戰鬥頗烈。三、十六日揚州以北之邵伯鎮，增加共軍三個團，十七日揚州西北甘泉亦增加二個團，揚州以東仙女廟附近共軍亦有增加，正分向揚州進攻中。四、泰縣以東姜堰鎮地帶共軍，十七日西向泰縣猛攻，已被國軍擊潰。五、泰縣東北黃橋鎮地帶共軍，十七日復向泰興東北不斷騷擾，均被阻止，現於古橋鎮附近激戰未已。六、向南通以北白蒲鎮進攻之共軍，被國軍堵止於丁堰鎮以南地帶，經激戰後，將其擊潰，十七日復增援來犯，正激戰中。七、徐州以西隴海大廟站至趙墩段鐵路，被共軍滲夜破壞。

晉

【中央十八日西安電】共軍結集於晉南地區者十萬以上兵力，自十二日起，開始向晉西南同蒲沿綫發動大攻勢。十四日，夏縣西北郭店鎮（同蒲路車站）已被攻陷，夏縣城東側國軍，遭受猛攻，損傷慘重，境頗危。安邑情勢緊迫，現共軍由郭店鎮沿同蒲路向南猛進，企圖進逼潼關，威脅隴海路西段，國軍被迫自衛，正對共軍，郭店

【中央十八日鄭州電】渡越丹江竄犯淅川以西地區共軍李先念部，十七日正向鄖西方向進犯未逞，乃折向鄖縣方向竄越中。另一股於同日鑽隙竄犯紫關相河街附近。共軍王樹聲部，於竄陷保康後，經國軍加以驅逐，十六日將城收復。現王樹聲部分爲二股，繼續分向房縣與山竄犯。

【中央十八日開封電】文曾國軍已將侵陷拓城之共軍悉數驅逐，完全收復該城。

【中央十八日河南電】共軍由迴河鎮向濟陽進犯，十六日增至萬餘，攻勢益猛，以雲梯登城，先後達十四次，但均被守國軍擊退。

【中央十七日太原電】共軍大部連日集結懷仁縣之鵝頭口，十一日晨，向附近駐軍猛襲，嗣我援軍趕到，共軍不支潰退。

魯

【中央十八日青島電】共軍首腦十七日開緊急會議，決於月內攻佔即墨與城陽，藍村，南泉，一個月內攻佔青島，並勵行「三光政策」。共軍近在即墨東北地區陽村搶繳小麥四十餘萬斤，運

後方工廠復員委會 六代表乘機返滬
各方對聯合工廠原則雖贊助 但主管當局對實施仍多攷慮

【中央南京十八日電】後方工廠復員委會六代表來京後，連日與有關機關商討該會所擬聯合工廠計劃，刻以接洽告一段落，擬於十九日乘機返滬，並留朱代表文契在京主持。又該會十八日下午三時假勵志社茶會招待本市新聞界，由中國生產促進會副理事長何慶瀾出席主持報告中國生產促進會組織後方工廠復員委會之意義，繼由復員委會總幹事譚子漢陳述來京爲聯合工廠事呼籲奔走之經過，表示計劃原則雖深得各方贊助，但主管當局對如何實施，尚多考慮，故該會今後將繼續努力，以求此一計劃之實現。

顧維鈞訪貝爾納斯 作廿分鐘密談

【中央十七日華盛頓專電】顧維鈞大使本日往訪貝爾納斯國務卿，密談廿分鐘，顧氏拒絕宣示談話內容，內謂此來係交際性之拜訪，然一般均信兩氏會談及巴黎和會以及中國時局

國府命令

【中央十九日南京電】國府七月十九日令：一。齊忠貞早歲致力革命，備歷艱辛，十五年國軍北伐，聯絡平津人士，於倡明正誼，迅赴機宜，統一成功，頗多贊助，抗戰軍興，俱能努力不懈，後服務中央地方，主持湘西臨時政務，綏靖匪患，安定民生，卓著勛勞，近遽爾淪逝，悼惜良深，應予明令褒揚，以彰忠蓋。二、非常時期營利法人維持現狀暫行辦法，着即廢止。

【中央十八日南京電】國府十八日令：一、茲修正內政部組織法公佈之。

長江上游水位 連日均有下降

【中央十八日漢口電】漢口市昨水位繼續下降至二五點四一二公尺，較前日二五點三五公尺又降另點二公尺，重慶跌二公尺，萬縣十六日跌一公尺，宜昌跌另點二公尺，沙市跌另點六公尺。

颶風有襲桂粵可能

【中央十八日南京電】中央氣象局消息：颶風中心在廣州附近北緯二十一點八度，東經一一四度，向西北方向進行，時速五十八公里，有襲桂粵區之可能，惟勢衰減。

往郎邑屯六十華里之南昇儲藏。

冀

【中央十八日北平電】據張家口來人稱：張垣大批共軍，由康莊乘車開往大同方面，由懷來之共軍，第七旅已到張垣。又刻盤據懷來之共軍五千餘人，已移至蔚縣。張垣共軍首腦，已不出現集會場所。留守張垣共軍，嚴禁民衆洩露共軍向西南移動之任何消息。

遼

【中央十八日北平電】秦皇島附近，週來共軍不斷滋擾。（一）秦皇島西廿五里蔡各莊，於十三日爲數目不詳之共軍襲擊。（二）秦皇島以北約七公里之孤店車站，於十一日爲共軍四十餘人襲擊，將工人及鐵路工具電話機等擄去。（三）秦皇島長城煤礦公司火車一列，於十日上午十時，由秦皇島北駛然山擱馬莊（秦皇島北廿一里），遭共軍八十餘持槍機槍擲彈筒襲擊，迫令停車，將乘客及機工等六十餘人全數擄去，并佔據五山。

【中央十八日瀋陽電】軍息：十五日晨，襲擊我六八旦（梅河口東南五公里）之共軍，十三日晚十時，因未得逞，再度猛攻，國軍以衆寡懸殊，致六八旦被共佔領。十四日、十五日兩日，共軍又增五千人，并揚言決續攻梅河口。

印度與南非展開經濟戰

【中央十七日新德里專電】印度通知南非廢止商務協定之三月期限已屆滿，故開始對南非展開經濟戰爭，禁止印度貨輸往南非及南非貨物入境，此乃南非限制中洲人持有土地，以及對印僑施以種種限制之結果。

廬山夏令營今開課 定廿五行入營禮
陳立夫等將應邀講學

【中央十八日牯嶺電】廬山夏令營定十九日晨正式開課，廿五日行入營典禮，受訓學員額定千人，現已報到者五百餘人，其中有大學教授多位，女性六十餘人，預計廿五日前可到齊，營主任李明颺對學員衣食住行力求適合標準，連日在改造營址、環境衛生，並聞陳立夫、梁寒操、鄭彥棻抵此，均將應邀來牯講學。

鹽貸銀團日內成立

【中央十八日滬電】前經四聯總處議決通過之四百五十億元鹽貸銀團，日內正式成立，其分配額計上海區二七八億元，川康區一七二億元，中央銀行爲鼓勵行莊參加計，凡貸出款項憑據可向該行辦理貼現。

加入世界衛生組織 經半數通過即可

【中央十七日紐約專電】國際衛生會議，克服蘇聯集團之強有力反對，本日通過智利之提案，凡要求加入世界衛生組織者，經過半數通過，即可加入。

中蘇將簽訂商務協定 促進兩國貿易

【本報十八日南京專電】關係方面消息，我國與蘇聯即將簽訂商務協定，促進兩國貿易發展。該項商約，將包括兩國物資之交換，及協助我西北工業之開發，現正在京談判。

非聯合國會員國且在此會議中，尚未被邀。派觀察員列席者，尤適用之，亦即表示西班牙以及舊日軸心國，如經過中委通過，亦可加入爲會員國。

四外長代表已完成 義芬匈和約草稿
並定昨日分送廿一聯合國
加南總理將親率代表團參加和會

【合衆十七日巴黎電】四外長代表，今晚已完成對義，芬，匈，羅，保，五國和約草稿，並將於十八日分送廿一聯合國。

【中央十七日倫敦專電】今日此間報載稱：英國艾德禮已決定不擬領導英代表團出席和會，但加總理金氏及南非聯邦之史末資，均將親自領導其代表團出席。

【中央十七日巴黎專電】法政府已收到比利時政府之答覆，表示接受參加歐洲和會之邀請，比代表團由外長斯巴克率領，南非聯邦代表團，則由索利少將率領。

【中央十七日巴黎專電】法政府接獲加拿大政府對邀請出席和會之復文稱：金氏總理，將率領加代表，參加和會。法政府得南斯拉夫之回覆稱：南政府總理卡德利，將爲代表團之領袖，羅馬消息稱：加斯巴萊總理兼外長，將領導代表團，而與斯陸消息謂：挪外長藍洽將領導挪威代表團。

杜魯門將返回獨立城 參加初選投票

【中央十七日華盛頓專電】白宮今日宣佈：杜魯門將返密蘇里州之獨立城本鄉，俾於八月六日民主黨初選會中，參加投票，根據美國選舉法規，每一大黨於十一月總選之前，例於初選會中選舉該黨候選人，杜魯門雖居白宮，但其法律上之居所仍在密蘇里州之獨立城，故必至該處投票也。

應孫夫人之邀請 港足球勁旅抵滬

【中央十七日滬電】香港足球勁旅華南隊領隊余覺，隊長李惠堂一行十九人，十七日晨由港抵滬，於下午八時抵達，按該隊此來係應孫夫人所主持中華福利基金委會之邀請來滬舉行義賽，所有門票收入悉作救濟湘災之用。

今晨首都高院 公審周逆作人
偽駐日大使蔡培處死刑

【本報十八日南京專電】首都高院定明晨公審周逆作人。

【本報十八日上海專電】偽國民政府駐日大使蔡培經軍統局逮捕，移送高院審理，業已終結，今晨宣判被告死刑。

【中央十八日濟南電】曾陷害抗戰人員有據之偽魯警察署特務員郭偉然，頃經法院判處無期徒刑，郭逆係經人民檢舉被捕受審。

顧祝同熊式輝等 將返京公幹
已於前晚由瀋抵平

【中央十八日北平電】顧祝同，熊式輝，盧漢等，十七日晚，由瀋乘專車來平，晚出席熊市長及孫長官之招待晚會，今（十八日）晨分與在平首長李主任，孫長官熊市長等晤談，並詢目前華北一般情況。正午東北行營熊式輝招待各首長等，下午七時，李主任亦設宴招待聯歡，並聞各首長在平稍有耽擱，即行飛京公幹。

【中央十七日北平電】熊式輝，張嘉璈，十七日由瀋飛平。

李公樸聞一多案件 民盟將向政府抗議
聞一多之子因傷重去世

【本報十八日上海專電】羅隆基，張君勱，梁漱溟，乘機赴京，晤馬歇爾商談昆明暗殺案，民盟將向政府提嚴重抗議。聞一多之子聞立鶴，已因傷重去世，年僅十八歲，係西南聯大二年級學生。滬民盟已匯款二百萬與李聞二氏家屬，張君勱梁漱溟或將與馬帥同機飛廬山。

【本報十八日南京專電】主席在廬，聞聞一多在昆被狙訊，曾以長途電話電京表示極度關切，嚴令緝兇，限一週破案，並令現在瀋陽之滇主席盧漢，即日回昆鎮壓。聞內政部決定派警察總署長徐續，會同軍統中統兩局要員，即日飛昆負責處理。

社論　中美邦交之新頁

我新任駐美大使顧維鈞氏，已於本月十六日在華府向杜魯門總統呈遞國書，而美國新任駐華大使司徒雷登博士，亦擬於今日在廬山向蔣主席呈遞國書，兩國新大使於同一時間在太平洋兩岸舉行呈遞國書大典，這不僅象徵着今後兩國在邦交上將展開新頁，而且也說明中美兩國在戰後的世界中，仍將以同一精神爲民主和平而努力。

在過去一世紀中，中美兩國一本友誼之精神來往，使兩國密切聯合。在我們的歷史中，中美間從無些微齟齬和反目的情事；現在，更因在反抗暴虐及侵略的戰爭中並肩作戰，而使兩國的邦交益臻強固和諒解。顧大使在呈遞國書致頌詞中稱：「中美二國乃太平洋兩岸之姊妹國，且在吾人對抗暴敵侵略之聯合鬥爭中並肩作戰，並會共同努力協助，建立國際機構，維護世界和平。」這說明中美兩國的敦睦邦交，並非是一件偶然的事，而是經過無限的艱辛和苦難建立起來的。對着這個艱苦建立起來的友誼，我們應當竭盡最大的力量加以保護，並使其延續和發揚。

目前，有許多人在指責美國，尤以共產黨和民主同盟爲甚。他們說美國在破壞中國和平，助長中國內戰；他們責備美國不將駐華軍隊撤退，並協助政府運輸國軍赴關內外作戰。而共黨領袖毛澤東，最近亦公然發表反美言論。此種誹謗盟邦，企圖離間中美感情的行動，自不值識者一笑。蓋美軍之駐軍，目的無非在協助我政府遣送日俘日僑，一旦日俘日僑撤盡，美軍任務完畢，自當離華返美，毋庸國人就心。若謂美軍在協助政府參加內戰，試問馬歇爾特使之來華目的又爲甚麼？馬歇爾之來華任務，無非使中國能趨統一和平；其廢寢忘餐，日夜爲中國之局勢而奔走，亦不過在追求中國之和平。共產黨此種狂妄的誹謗行爲，不僅使馬歇爾本人對中國之和平前途感到灰心，更使中美之邦交發生重大障礙。

因之，我們希望國人不要被此等狂徒之狂妄言論所蠱惑，而動搖中美間艱苦建立起來的友情。今後我們的國家需要仰仗美國的地方正多，如我國的工業化，若無美國的資金器材和技術人員的協助，則不能在稍短的時間內成功。而美國方面，亦希望中國能早日強大，以使共同維護遠東及太平洋方面的和平。故我們必須堅定自己的意志，不要被中共所淆惑，而影響中美間之感情。

茲此中美兩新任大使到任之時，吾人深盼中美兩國今後能諒解無間，增進和諧關係，敦睦邦交，俾共同爲遠東永久和平而努力。

聯總遠東區大會閉幕 物資續運華要求通過

所有決議案提交聯總大會施行 下次遠東區大會九月在滬舉行

【本報十八日上海專電】聯總遠東區大會，今晨十一時在外灘中國銀行大廈四樓繼續召開。全體代表準時出席，即行討論昨日未了議案。其中對要求聯總繼續以救濟物資輸華一項討論，至爲激烈，美國代表吉爾配用克記立大聲之呼聲，要求美國政府令聯總速予恢復救濟物資輸華，蓋行總工作容有未妥，自能逐漸改進，然決不能忘却中國目下普遍遭受大戰後之災況。然蘇聯代表西米那斯，作反對繼續輸華，對行總分配救濟物資之不公及組織之深溉橫加指摘。然終獲通過。至十二時半大會宣告休會，所有議決案，提交八月五日在日內瓦舉行之聯總大會施行。

【中央十八日滬電】聯總遠東區委會會議，十八日上午十一時半繼續開會，大會於十二時半結束，下次遠東區大會，決定在本年九月十八日舉行，地點仍爲上海。蔣署長廷黻，十八日下午四時半在華懋飯店舉行鷄尾酒會招待出席委員，同時並歡迎即將離華前任聯總署長凱斯。蔣氏於大會閉幕前，向全體委員致詞，對於各委員之一致合作，甚表欣慰，並深致謝意。

【中央十八日滬電】聯總遠東區委會會議大會爲期兩日，各小組委員會之報告及所討論之提案，完全側重行總之經費，物資之分配，交通工作之進行，聯總在華之政策，工作期限及行總之工作情況，及改組問題。各委員對諸案討論極爲熱烈，一致表示行總聯總，今後應更密切合作。對善救工作之諸種困難，今年七月五日聯總在日內瓦召開之第五屆大會，對此次會議所通過之提案，將予以討論。

向英國抗議 全巴力斯坦猶人 發動總絕食一天

【合衆十七日紐約電】據耶路撒冷廣播稱：全巴力斯坦之猶太人，十七日發動總絕食一天，除拘留營中有一千六百個猶太人絕食外，另一拘留營中亦有猶太人四百五十人參加絕食，此總絕食對於拉法及拉特朗拘留營中進行絕食之二千餘猶太人，表示同情，總絕食於上午九時開始，將繼續至下午三時，或整個下午，猶太人區域交通完全斷絕，號召全體猶人停止工作，僅服務政府或担任必需工作者除外，大部份絕食者，均係英軍於六月二十九日拂曉時攻擊猶太人秘密恐怖團體被拘之猶太人。

美消費者抵抗張價 展開罷購運動

恢復物價管制局法案 參衆院仍無協議跡象

【合衆十七日紐約電】由於物價日漲，受全國最大工會支持之消費者罷購運動，已於十七日發動，工業團體協會聯合汽車工人，於底特律、芝加哥、及克利夫蘭各處，進行反對通貨膨脹之羣衆大會，各處有二萬五千工人，立即放棄工作，參加大會，各工人領袖提出警告稱：除非國會能恢復物價管制，則必求工資有所增加，强有力之工業團體協會及工會，均參加全國性對於肉類購買之抵制，五十餘萬工人均保證，除非物價低落，確不再買肉類，即消費者之憤怒抵抗，已迫物價下落，自七月一日以來，西中部牛油之出售，已減少百分之五十。

【中央十七日華盛頓專電】參衆兩院聯合委員會討論恢復物價管制局之法案，尚無早日獲致協議之跡象，然華府食物價格則已飛漲，據美國商會調查，常售物價平均已較限價高百分之八十，有若干貨物竟高至百分之一百九十九。

東北遣送日僑俘 人數逾二十七萬

共軍盤據區遣送問題尚未解決

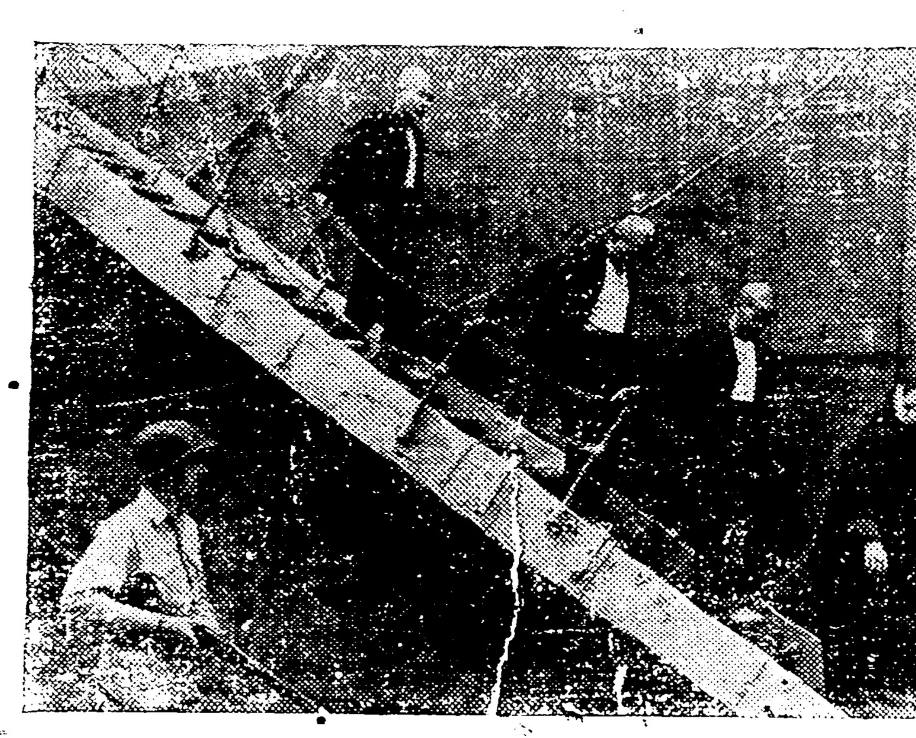

遣俘情形之一

【中央十八日瀋陽電】東北日僑俘自開始遣送以來，返國者已逾二十七萬人，遣送錦州錦西一帶，日內即可遣送者有十餘萬人，由葫蘆島港運出者日達萬二千人以上，長春每日亦運出三千人，日內即可運萬人，永吉之日僑亦正向長春集中待遣，此外瀋陽尚餘七萬人左右，撫順之遣送，日內亦即開始，其他公主嶺，四平，開原，昌圖，鐵嶺，本溪等地，皆已遣送完畢，國軍接收區內日僑之全部遣送，已指日可待，惟共軍盤據區各城日僑俘遣送問題，迄未解決，據李處長稱：關於共軍日僑俘由軍調部美方代表送次往返磋商，拖延至今，迄未得一適當解決辦法，日僑俘管理處，近已向共方提正式文件，促其答覆，現共區內之日僑俘估計旅順大連及其附近區域約四十萬人，延吉千人，通化二萬人，牡丹江五千人，哈爾濱十五萬二千餘人，佳木斯萬五千人，齊齊哈爾約萬人，其他安東各地總計共軍盤據區內，當有九十萬人左右。

江亞輪優待 高考應試人員

（本報訊）本埠招商局，昨奉總局令，關於旅客行李免費重量及逾重計費辦法如下：甲。各航綫免費重量：三四等艙四十公斤，二等艙六十公斤，頭等艙八十公斤，特等艙一百二十公斤，逾重行李以十公斤爲一單位，不滿十公斤亦作十公斤計算，每單位之運費統計上下水三百元。

（又訊）該局昨奉滬總局電：轉奉考試院函開，爲優待赴京應試高考及高考初試及格人員赴京受訓，特規定凡購買該局船票，均得享受半價優待辦法云。

甬各界集會商定 一致挽留俞專員

分電中樞省方誠懇慰留 推定代表面請打銷辭意

（本報訊）六區俞專員因病請辭後，各界聞訊驚惶，昨由鄞縣參議會正副議長周大烈汪煥章暨寧波商會理事長朱維官邀集各法團，舉行聯席會議，商討挽留辦法，出席參議會，教育會，商會，記者公會，農會，總工會，銀行公會，律師公會，中西醫師公會，縣黨部，紅十字會，藝術協進會及各業公會代表等一百餘人，公推周大烈爲臨時主席，宣告開會宗旨，略謂俞專員倦勤引退，向省辭職，吾人回憶俞氏在寧波淪陷期中率領部隊奮勇抗戰之勳功偉蹟，又憶光復之初，奸匪進窺甬城，亦賴俞氏派隊努力剿除，其功更不可泯滅。此次俞氏倦勤，有關地方治安至爲重要，應否表示挽留，特邀請共同從詳討論，報告畢，先由汪副議長煥章發表意見，謂俞氏治甬十六年，勞苦功高，貢所深知，舉其犖犖大者：即（一）在縣長任內，對處理鼠疫區一案，能秉大無畏精神，不以毁燬房屋轉移，決然毁燬疫區房屋，始得根除鼠疫，寧波人自均受惠非淺，同想龍泉等縣，因事前不澈底焚除，以致迄今未能消滅，此其功一。（二）當日人將欲投降之時，奸匪在四明山一帶蠢動，俞氏堅毅精神，日夕策劃，卒告肅清，此其功二。江北鎮鎮長兼參議員金臻庠稱：尉若人所目見，俞氏治甬多年，依然兩袖清風，廉介自守，尤稱賢長官，其實值得欽佩，自應表示挽留。次律師公會代表駱璜，省參議員沈友梅，參議會秘書斯赤文，婦女會代表張水涓，商會理事長朱維官，商會理事洪宸笙，參議員陳英烈、馮蒓瑄，王興漢，俞夢魁，草帽商業同業公會代表張超先後發言，當經一致決議挽留辦法如下：

議定挽留辦法

一、分電六區各縣參議會，請電省懇切挽留。二、分電蔣主席、宋院長、浙省沈主席，迅賜慰留，免予升調，以慰衆望。三、電請寧波旅滬同鄉會，轉電省府，表示堅決挽留。四、電請寧波旅杭同鄉會，迅予推派代表向省請願，免予升調。五、公推汪煥章、馮蒓瑄、沈友梅、金臻庠、斯文爲電稿起草委員。六、推派代表於本月十九日（即今日）上午八時，集中參議會，齊赴專員公署，面請俞氏立即打消辭意，爲桑梓服務，務乞繼續勉任艱巨，當推定代表如下：

推舉推定代表

參議會周大烈，縣黨部沈明才，寧波商會朱維官，總工會汪煥章，教育會斯旺，縣農會胡廷濤，婦女會張水涓，律師公會丁啓明，孫信聯，醫師公會丁立成，中醫公會胡葆光，記者公會王興漢，各中學代表趙仲蘇，銀行公會姚仰山，紅十字會張天錫，青年團單貽序，佛教會性悟，城區十一鎮金臻庠，省參議員沈友梅，鄞南區陳英烈，鄞區蔡養吾，鄞西區馮蒓瑄，四明區呂志鐸，士紳金廷蓀，耆老蔡良初，陳雲汀，天主教田來禍，議畢散會。

俞氏辭意堅決

（又訊）記者於昨晚往訪俞專員，以此次各界挽留，詢俞氏意見，承告以辭職原因，堅決一致懇請挽留，俞氏答稱：近因胃病復發，非先休養一相當時間，殊難服務，惟希各界父老，諒我苦衷，准予退讓賢能，不勝企盼云云。由是可知俞氏辭職，意志確甚堅決云。

【中央十七日華盛頓專電】參衆院委員會今日通過參院批准之一法案，授權國務院出售在國外所有剩餘物資，並應用該款與外國洽購貨物，作促進雙方教育事業之用，但限制每年在每個國家所用款項，爲一百萬美元。

【中央十七日華盛頓專電】美國務院本日任命白特爾，爲非政府外交顧問，白氏前曾駐中國，此次赴華將帶公使銜。

胡適昨抵滬 談返國觀感

【中央十八日滬電】胡適十八日晨由京抵滬，對記者談返國後觀感，稱余自離塔虎脫郵船登岸，在滬即病，晉京後承各方盛意招待，亦無暇探察各種問題，故無具體材料可述，胡氏稱余因對國內現狀不了解，不能隨便發言，惟就世界各國趨勢觀察，中國應向民主方向走，胡氏慨然稱：抗戰勝利，人民想在黑暗中重見光明，不意最近戰事仍未終止，蘇北同胞在水深火熱之遭遇，胡氏甚表同情，記者叩詢美國對中國印象如何，胡氏稱：一言以蔽之，美國人渴望中國早日重現和平，胡氏現正在滬接洽交通工具，短期赴平接事。

印刷工資未解決 工會聲請仲裁

（本報訊）鄞縣印刷工會，前由會員大會議決改善生活及待遇六項辦法，交由理事會辦理，經該會向印刷同業公會輾轉磋商，費時二月，終以最低工資額一項相差太遠，迄未解決，一般會員頗爲焦灼，該會無奈，於前日備文呈請總工會迅予調解或轉呈縣政府依法仲裁，以免糾紛，並通告各會員推舉代表限一星期內具報，俾呈請主管當局核備，定期召開代表大會，共策進行云。

常山等四縣書記長 經省執委會指定

（國民社十八日杭州電）浙省執委會議，昨通過常山，龍游，龍泉，淳安等四縣黨部執監委員選舉結果，均准予備案，並指定曹勳亭爲常山縣黨部書記長，季果爲龍游縣黨部書記長，季大培爲龍泉縣黨部書記長，徐陰禮爲淳安縣黨部書記長。

祥豐船主沈鳳品 受灼重傷斃命

冲燈破裂肇禍

（本報訊）行駛寧波瀝港綫之祥豐機帆船，十七日上午十時一刻，在鎭海海關衙頭江面將欲起碇駛甬之際，因用以冲熱柴油之冲燈底部邊緣破裂，致氣化之火油四處激射，該船船主沈鳳品，銅匠許才根被灼重傷，老軌戚志不，二軌李良海，賬房謝運昌，稽查張福來受輕傷，行動如常，船主沈鳳品因傷重於昨日在甬醫院不治身亡，銅匠許才根亦在醫治，該船於昨日下午四時由鎭抵甬，今仍開瀝港，茲據該船老軌戚志不所談肇禍情形如下：

肇禍詳情

該船於十七日上午七時由瀝港搭載旅客三十餘人，十時十五分，即駛抵鎭海海關衙頭，停泊江心，上落客貨後，擬即開行，計上鎭海來甬旅客十餘人，因等候香客，故又等候至十一時一刻。該船準備開行，其時機爐已冷，須用冲燈噴射，使柴油受熱氣化。二軌李良海，銅匠許才根（甬由滬入港工作），持大小冲燈下艙，在輪機室地板上燃火打氣，使燈內火油氣化噴射機爐，詎大冲燈底邊緣忽然破裂，受熱氣化之火油轟然一聲，從破裂處激射而出，冲燈亦起火燃燒，燃着之點飛濺二軌李良海及銅匠許才根之全身衣褲，時船主沈鳳品（年六十一歲瀝港人），適在舵室門首（輪機室在該室之下），見狀趨救，亦遭波及，全身衣褲起火焚燒，老軌戚志不聞警急從輪機室緣梯爬上，由舵後爬上船頂，奔至前艙，取棉被二條，復入舵室，即將被覆蓋起火燃燒之冲燈（旁有火油一箱），幸將火撲滅，惟戚之口、頭部、鼻、耳、及肩部均被火灼傷，船主沈鳳品內臟亦有病，復因年老，全身衣褲焚燒，驚惶不知所措，致被灼傷甚重，稽查張福來，賬房謝運昌，其時同在舵室冲燈之旁，但二人均甚機警，見狀急臥地滾至舵室外，雖遭油點濺着，但受傷輕微。總起火及熄滅前後不足二分鐘，如撲滅稍遲，冲燈旁之火油一箱如被延燒，舵室必起火焚燒，則將不堪設想。該船定今日上午八時由甬開往瀝港，以後仍繼續行駛。老軌戚志不，二軌李良海，稽查張福來，賬房謝運昌因傷勢輕微，仍照常在輪工作。

張景陽兼鎭警局長 定月內前往接事

（新潮社訊）張景陽奉令兼長鎭海縣警察局長，定本月內前往接事，聞該局人事大致均已內定。

（新潮社訊）浙江省民政廳派駐六區視察張景陽，於日前奉召晉省述職，茲悉張氏已於昨日公畢由杭返甬，記者在寧波警察局訪晤，叩詢此行觀感，據告全省行政會議，嚴正在積極籌備，出席人員已陸續抵省報到，省府合署辦公，亦已澈底實行，工作效率大爲增加，現省府各廳處除調派行政會議工作人員照例全日辦公外，其餘職員一律下午休息，此次分批調動各縣縣長，多係中央分發人員，現已全部派出，最近不再有大批更調云。

周駿彥氏夫婦靈柩 昨由甬轉運奉化

各界公祭後恭送至車站

（本報訊）已故軍委會軍需署長周駿彥氏，暨其繼配方氏夫人靈柩，均於昨晨由江亞輪搭載抵埠，各界於招商局門口設有公祭，祭堂內懸聯曰：『四十年革命同盟，扶白日，補青天，佐治成功，公有力』，『八千里歸魂戾止，哀哲人，我何依，返樂土』。九時許，先由寧波各機關長官及周氏親友門生，至祭堂公祭，主祭爲高三分院院長鍾之翰，陪祭有六區專員俞濟民等，百許人，招商局全體同人，聯合公祭，禮成後，俞專員，周厚樞，王文翰，毛懋卿，汪煥章，金廷蓀，張宗紹等均步送二柩車過新江橋，直至南門汽車站，在該處復舉行公祭後，二柩車乃直向奉化駛去。

敵產處理局開第六次估價會

（本報訊）本市敵僞產業處理局，於昨（十八）日上午九時在該局開第六次估價委員會，由該局樓主任担任主席，議決案件多起，已估定價格者計有：一、定海敵遺大砲三門，附炮座三個。二、鄞縣縣立中心醫院敵偽遺留醫療器械。三、象山石浦軍政部倉庫敵偽遺物資。四、象山爵溪偽軍遺留大帆船一艘。五、象山敵偽遺留電話綫三十五斤。六、象山敵偽遺留傢具二十二件。七、本市江北岸後馬路火車碼頭旁偽軍遺留棉床機器兩部。八、敵遺海生丸照陽丸護漁輪二艘等。此外經決議者即該局第二批標售時未經投標之物資及鎮海敵醬油廠財產，因原估底價略高，決議照原估價八折作爲第三批標售時之底價，推定浙海關王稅務司爲下屆會議主席云。

餘杭綫客車又險傾覆 一青年右臂跌斷

（本報訊）餘杭綫餘江汽車公司餘姚服務站道命客車一輛，搭客三十餘人，於本月十七日上午八時由餘姚站開赴蕭山，西興，詎駛至五夫附近，因讓避行人，駕駛不愼，前輪衝入稻田，幸即煞車，始免傾覆，惟坐於車首行李籮上之某一青年旅客，驟不及防，從車上傾跌於地，右臂折斷，滿身鮮血，即經車送附近醫院救治，該車旋經拖起，稍事修理後，仍開赴西興。

地方零訊

△寧波警察局於今日上午復由科員盛浪平會同五分局任巡官，在江東新河頭一四五號中國烟號經售偷帽牌汽水一種，據云係在江北岸單帶處購來，是種汽水，水質極混濁，除將該號汽水三十三瓶帶交五分局暫禁傳賣，並將交衛生院化驗云。

△鄞縣縣政府前教育科長葉謙諒，調長該府特務秘書，茲因體力衰弱，須長期修養，已呈請辭職。

△寧波防疫委員會檢疫隊（新潮社），於本月十七日成立以來，全市共分六隊，分頭向各要口實施檢查。昨日上午十時許，在第十八號臨站突查獲新河路四十八號恒利油行店員馮如浚因事赴城內，甬康米行馮厚甫借來一四四注射證一紙，詢明假借是實，當將其假借證繳下，呈報檢疫隊分辦云。

△本埠永耀電燈公司，自上月開放日電以來，用戶均稱便利。惟江東新河路十六號萬利百貨號至大戴街二十號味美酒行一帶商舖計二十餘家，迄今尚未通電，該段居民，已聯名具呈縣政府，請以轉飭電燈公司從速通電，以利商業云。

△本埠江東鎮第廿六廿七兩保辦公處，昨日起在陀巷西醫診所注射防疫針，居民由鮑槐橋醫師注射，往注射者頗形踴躍。

△鄞縣聯中旅滬同學，爲紀念母校並聯絡校友感情起見，特組織鄞縣聯中校友會籌備處，於七月十五日假座復興公園（法國公園）召開第一次成立大會，即日起開始徵求會員，並擬函請俞專員爲名譽會長。

△鄞縣錫來鄉長周翁泰，公民任美錫忍等，以合作事業之重要，發起組織合作社，現正積極籌備，徵求社員，一俟籌備就緒，即召開創立會，選舉理監事，以便呈報縣府備案云。

興辦小型水利工程 省府擬就三年計劃

百萬水利貸款即可簽定

（浙省新聞處訊）浙省小型水利工程，當局已擬就三年計劃，預定第一年受益農田五千畝，三年完成一百萬畝，山區高田達到每保一塘，三年完成一保三塘。又本省農田水利貸款一百萬元，據悉原則上已獲農民銀行同意，短期內即可辦理簽約手續。聞是項貸款，沈主席已有核示，規定全部貸予各縣農民興辦小型水利之用云。

招領失物

茲有張桂棠君在蒼水街拾得聯友紀念章一枚，遺失者證明後，可向本報經理部領取。

寧波商情

提要

赤金疲軟米糧尙穩
棉紗市價滬甬背道
生油挺升漲幟重竪
西藥銷暢百貨回挫

金

昨日赤金市況疲軟，不振，晨開銀樓掛牌每兩兌出二十萬〇五千，收進十八萬七千，午後續跌一千，每兩兌出改掛二十萬〇四千，收進十八萬六千，紋銀銀圓亦跌，錢莊日拆每千元仍開六元。

米

昨日米市依穩定，市晚穀每百斤價開二萬四千元，高中低細千廠盤每石價仍原價，查近日各地產米地區，雨量調勻，秋收豐望，南方各省米價，京滬一帶，南京糧價漸暢，供求相應，中熟米價每市石在四萬三四千元左右，惟上海現在所定大批越米及川米贛米，源源運達，以每石四萬六千元配售市民，漲勢已趨緩和，浙閩兩省早稻收割在即，米價普見疲落，此間米價原可下跌，前因申米高昂，致拖農與米商心肺高漲，扳售米谷，致市價向上，近日申米下跌，甬米亦告穩定，蓋滬甬一水之隔，轉運極易之據，幸新穀不久即可登場，米價可望下跌，可斷言之。

紗

昨日棉紗市況，仍因實銷殊少進展，脫離申紗市價，依然呆滯，晨開每小包爲二萬七千六百元，晚盤爲二萬七千六百五十元，做多頭者，眞眞氣煞，不亦怪哉。

油

生油漲幟重豎，連日步升，昨日再趨挺升，晨開爲七百七十元，實買雙方均呈觀望狀態，但趨勢仍有上升可能，桐油銷汎正狂，價再見挺秀，市價爲一千元，柏油市價雖見略升，但走銷呆滯，亦祗平平而已，

藥

昨日西藥市況，老黑獅（六〇六）因滬埠廠方此次派貨未發，實銷未暢，執貨者於是奇貨可居，價節節上漲，已逼近七千元關口，老黑獅（〇四五）亦步亦趨，較上日升二百元，萬金油到貨絡續，再跌三百元，餘均與上日相若云。

百

昨日百貨市況，橡膠鞋續軟，襪子，毛巾間挫，穩，面友毛巾做小一百元，餘皆平疲云。

市情一覽

金銀牌價

上午赤金每兩兌出二十萬〇五千元，收進十八萬七千元。下午赤金每兩兌出二十萬〇四千元，收進十八萬六千元。紋銀每兩兌出一千七百元，收進一千三百元。銀圓每元兌出一千三百四十元，收進一千三百元。

糧食批價

晚谷每百斤價開二萬四千元。
高細千廠盤（石）五萬五千元。
中細千廠盤（石）五萬三千元。
低細千廠盤（石）五萬一千元。
小麥每百斤二萬元。
花勾每石四萬九千元。
白蠶每石三萬二千五百元。
芝蔴每百斤五萬元。
甬牧童麵粉每包一萬六千七百五十元。

花紗牌價

上午二十支紗每小包開盤二萬七千六百元，收盤二萬七千六百元。
下午二十支紗每小包開盤二萬七千六百元，收盤二萬七千六百元。
姚花門收每斤一千〇五十元，門售每斤一千〇八十元。
洋花收進每斤一千元，洋花送廠每斤一千一百元。

油糖另售價

生油每斤八百四十元。
桐油每斤一千一百元。
蔴油每斤一千二百八十元。
菜油七百二十元。
白糖每斤一千二百八十元。
黃糖每斤一千〇四十元。

西藥批價

糖精（聽）六萬四千元。
雙桃片四萬八千元。
黑獅（〇六）六千九百元。
黑獅（〇四五）五千六百元。
萬金油七千一百元。
小蘇打（磅）三百五十元。
八卦丹一萬四千元。
消治龍片二千五百元。
消治龍針二千九百元。
凡士林六百元。

廠布批價

二十碼元色本廠嗶嘰每匹二萬元。
二十碼本廠條漂每匹一萬五千元。
二十碼本廠灰派力司每匹一萬六千元。
二十碼本廠四條每匹一萬四千五百元。
四十碼細布每匹三萬五千元。
三十碼開司米每匹三萬元。

顏料批價

黑電粉（十斤）二十一萬元。
D字灰（斤）三萬三千元。
大楊紅二萬一千五百元。
蘇姑蓮三萬二千元。
雙鷄元（十斤）十三萬元。
丹桂靛（斤）一萬三千元。
德王綠二萬一千五百元。
天官醬三萬七千元。
六兩鷄硃九千五百元。
椎車墨綠（斤）一萬三千一百元。

百貨批價

雙錢男套鞋打六萬五千五百元，雙錢女套鞋打六萬四千五百元，
雙錢童套鞋打五萬二千元，
三五虎牌汗衫打四萬三千元。
三星色背心打一萬一千八百元。
（三〇八）三槍男襪打八千八百元。
龍燈毛巾打七千七百元。
面友毛巾打八千一百元。
帆船木紗綫六萬一千五百元。
新方牙粉罐一萬五千五百元。
三星蚊香盒七千一百元。

日用品另售價

民國火柴每封四百七十元。
童車火柴每封四百七十元。
堅固皂每塊一百四十元。
光華皂每塊二百八十元。
祥茂皂每塊三百六十元。
美孚火油每斤二百四十元。

蔬菜另售價

白菜每斤七十元。
洋山芋每斤一百二十元。
長瓜每斤七十五元。
蘿卜每斤二百二十元。
邊筍每斤二百五十元。
茄子每斤三百二十元。
東瓜八十元。
南瓜八十元。
帶豆一百六十元。

昨日滬埠重要商情

本報昨晚上海專電 赤金收盤一百九十七萬八千元，赤金掛牌二十一萬元，紋銀一千八百元，銀圓一千三百七十元，美金二千五百五十元，白粳六萬五千元，蕪稻六萬四千元，兵船麵粉一萬三千五百元，生油七萬一千五元，四十二支藍鳳紗每件二百〇五萬元，二十支雙馬紗每件一百四十三萬元，二十支白飛艇每件一百二十三萬元。

去年此時

——並勉本報同人——

（續）　易禾

現在我的脚踏在被日人統治過五十年的台灣，在富有異國情調的氣氛中生活着，更使我昏昏然在夢中之感。

去年此時，日軍足跡所至地方，門戶板壁都被拆去當作柴燒，把我們趕到深山里讓雨打，讓風吹，讓毒日頭晒。現在呢，我住着台灣總督府一個官員所有的一座精美房子，躺着安籐利吉所會躺過的華麗沙發，坐着東條聯與安籐利吉的一部汽車，也會洗過特爲總督所設置的草山總督別墅里的溫泉，也會喝過日皇賜給安籐利吉的一瓶香檳酒。

去年此時，我在深山中被飢餓交迫時，常常會浮起貪饞的念頭：冰淇淋，香蕉，波羅蜜，木瓜，都成爲我的想思品。然而現在呢，這些想思品日日與我爲伴，成爲家常便飯了，享受得幾乎有些膩口了。

去年此時，凡是日軍所到的地方，女的逃避不及的一個二個三個被强姦，羞得她們見不得人，自殺的也有，發瘋的也有。如今呢，我接觸着的日本女子，個個都會向你投着媚眼，惟恐你不同她打趣，不同她調笑。尤其是我們這里一個留用的日人，他每天同我們交談時，總是那樣卑鄙的問起「中國女人好，還是日本女人好」的話來。我是一個自認自己是個方正的人，看見他那副樣子就會噁心，也很知道他想腐化我們的陰謀，有一天，他送我許多張日本女子與人性交的春宮來誘惑我，並絡絡肩要帶我到這個地方去玩，這是好意麼？我不但不接受，反送他一個巴掌。

去年此時，我們惟恐見日人，就心會喪失我們自己寶貴的生命。現在呢，日人那副拳從之氣已不知那里去了，只有卑鄙的「尊容」操縱了他；向我們行九十度的鞠躬，向我們作出不常有的那種可怕的諂笑。同我們共桌吃飯時，又會那麼來一套卑恭畢微的爭着篩酒盛飯的動作。使我恍然想起去年在寧海的日軍是大和民族另外的一支脈。

呵，這是一個夢呵，如果在去年這個時候。

×　×　×

朋友，夢有甜蜜的，也有苦痛的，努力吧，擺脫苦痛的，實現美麗的夢吧。

現實是醜惡的，我們再作個夢吧，利用我們的筆再描出美麗的夢境，鼓勵大家實踐那個夢境吧！

六，三十日夜寫於台北

（續完）

波光

光字第一一六期

嚴嵩

（續）　卓華士

老頭兒拿出了一把稻草，揀一個風雨括不着的地方舖開，便叫他睡在那裏。

嚴嵩坐了後，楊侍地解開包袱，脫下了被雨絲飄溼的海青，穿上了擋襖，又把幾件舊衣服捲成一束當做枕頭，便躺在草裏睡了，一睡下後，又是一陣咳嗽，咳得眼中火星亂迸。老頭子看他可憐，拿了一盞紙燈放在他枕頭邊的時候，禁不住他已嗽得失去知覺了。

外面的風雨漸漸地緊了，一個電光直閃到嚴嵩睡的地方，嚴嵩的眼邊，掛着幾條亮晶晶的眼淚。

嚴嵩醒來的時候，天已大亮了，老頭兒已在掃地。嚴嵩侍侍的起來，拍去了身上的草屑，披上了還未很燥的海青，揮了一會腿，老頭兒和善地招呼他到廚房裏去洗臉喝茶，並泡了一碗飯給他吃，那時嚴嵩才記起了昨天中午吃了一個麥餅後還未吃過東西，見了泡飯，便覺得肚中餓了，便不客氣的領謝吃了。

經過了一夜的休息，並吃了一碗熱的泡飯，精神漸漸復原了，便慢慢的踱到正殿裏，老頭兒在神座前上香。

「這是什麼廟？」嚴嵩開開地問。

「這不是廟，是奉旨勅造的旌忠祠，土名叫做楊公祠。」

「楊公祠？祀奉的是什麼神道？」

「祀奉的便是楊繼盛，剛於前月奉旨勅造的，楊公便是被嚴嵩老賊害死的楊繼盛，現在嚴嵩老賊的勢倒了，他的兒子嚴世蕃已被皇上殺了，家也抄了，嚴嵩老賊不知逃到那里去了，都御史奏明皇上，昭雪了楊公的冤枉。萬歲便替他蓋了這個祠，你看那面還刻楊公臨刑時的詩。」

嚴嵩聽到楊繼盛時，連忙把頭低下，轉過身去，心中惻然了。

那面一塊新的石碑，果然刻着一首詩：

「浩氣還太虛，丹心照千古，生平未報恩，留作忠魂補。」

（未完）

鴻運酒樓

和菜：四葷盆　一大碗　$9000

菜：四葷盆　二熱炒　一全鴨　$15000

本樓代辦喜事筵席大小宴會喜慶免費租用三層高樓空氣第一碗菜比衆便宜諸君不信請來一試

地址：車橋街　☆　電話：五五三

招商局寧波分局　江亞輪　船期通告

七月份　第三週

星期	六	普陀開	日	四	二	開上海
日期	廿日		廿一日	廿八日	停駛	

【附告】（一）滬開、日、四、二逢星期二以後每……（二）每逢星期六開普陀

【售票處】江北岸外馬路五十四號本局

【電話】業務處｜一三八｜驗關房｜一五三　經理室｜一五四｜秘書室｜一一七

全祿

勝利後出品有三大標記

1 每包有統稅查驗証

2 鋼印紙有國文「全祿」字樣

3 貼有「經濟部接管」斜條

全祿牌香煙

經濟部接管

中華煙草公司出品

驚人消息

人人所需之唯一食品故名之爲「大衆食糧」敬請各界注意爲荷

「大衆食糧」問世

上著名技師出品各種鹹麵包不日即將問世因該項適何合乎：

經濟！清潔！美味！滋養！四大條件實爲

逕啓者敝廠自籌備以來所試銷之各種出品以原料高貴製法精良深荷各界愛護無任感紉茲以時值盛暑疫厲猖獗對於食物方面極須顧慮清潔衛生敝廠有鑒於斯更爲答謝惠顧諸君盛意起見特不惜任何犧牲將現有焙爐設計改造並聘請海

多多福食品廠謹啓

江左街二十九號

電話：一二二一

小寶寶

兒科良藥

小寶寶

家庭必備　小孩良藥

永備牌

電筒電池

家庭必備　旅行必需

EVEREADY

交際必備

青春香煙

中國福新烟公司監製

縣前　萬象廳

廣告菜　八千元　八葷盆　三熱炒　一全鴨

冰淇淋　每桶三千元

鋪頭

電話：一〇一九號

開羅咖啡館

冰

西菜　西點

開明坊三二號

電話一五〇六

中央宣傳部　中央電影服務處管理

民光電影院

今天三場隆重獻映

三時　七時　九時半　【夏季時間】

長空萬里

戰鬥機二千餘架　轟炸機二千餘入參加演出

一一重見

華森茂木行

發賣專家不取佣金

首創方尺計算準確

大量販木貨色簇新

如蒙賜顧格外歡迎

江東大教場

電話一八〇四

天一木行

建康

福建杉木　杉板壽枋

最近運到　貨色簇新

便利顧客　伸尺計算

開業伊始　價格公道

江東木行路廿九號

電話：一二九

鎮海：新碶五西街

寧波冷藏股份有限公司

機製　冰淇淋　棒冰

鮮橘　蛋黃　可可　香艸

香蕉　橘子　檸檬　楊梅

價目

大桶（十磅）二萬元　小桶（五磅）一萬元

每枝四百元

專車送到　送力一成

地址：望江街　電話：一九一二　三〇五

白雪牙膏

常用白雪牙膏　白如雪蜜

到處有售

上海永和實業公司出品

永字白皮球　嫦娥爽身粉

白雪牙粉　嫦娥香粉

寧波總經理

裕生泰百貨號

地址：拱衛街　電話：一一四一九號

江蘇輪船班期

直放上海　兼彎鎮海　泰昌祥輪船行啓

寧波開　七月十九日　廿二日　廿五日　廿八日

裝貨搭客請向外馬路十八號七號接洽

電話：一三六七號　六七五號

醫師陳履莊復業通告

主治　外科：皮花科　內科：五官器科

每日下午在寓候診

地址：小沙泥街廿八號　電話：一六九號

永和行

牛牌肥皂　BULL SOAP

大新化學廠

寧波總經理

地址　江東新河頭小菜場對面

電話：四五二號

晉江酒樓

應時名菜各色冷菜　十大盆每席三萬二千元

和菜：九千元　四葷盆　一大菜

一萬五千元　四葷盆　二熱炒　全鴨

本樓上辦各種經驗筵席及選料高尙宴席便宜衆各界豐比菜滿顧試便知賜一

地址：方井街　電話：一〇六一

勝利酒樓

特排犧牲和菜

七千五百元　四葷盆　沙古　全鴨

一萬三千元　四冷盆　二炒菜　一大菜

各種另菜小吃特別豐滿精美

附設冷食部

地址：開明橋　電話：九一六號

天然舞臺

寶記

日戲　二本　鸞鳳八寶釵（每位一千五百元）

新戲預告

全部大蝴蝶夢　劈棺

夜戲　最後一天

哀感頑艷　家庭悲劇　復活

綠寶

結婚照相

全甬聞名

日夜電光　藝術照相　攝影新穎　用料高尙

中山西路五號

電話一三一三三

蘭江戲院

協記

黃笑笑　魏銀鳳　錢妙花　鄭梅鳳

領導全體名角日夜登台

日戲　何文秀哭牌算命

【今天夜戲】頑木貍貓換太子

九曲橋　救母　陸後　打擂

（明晚接演二本）